DUKA Kitchen Life

Καφετιέρα DUKA BOJE EKSPRES

Τέχνη. αριθμός: 1217581, 2220305

ΟΔΗΓΙΕΣ ΧΡΗΣΗΣ

Μετάφραση από Αγγλικά

ΟΔΗΓΙΕΣ ΧΡΗΣΗΣ

Πριν χρησιμοποιήσετε τη συσκευή, είναι απαραίτητο να διαβάσετε όλες τις οδηγίες και τις προειδοποιήσεις για την ασφαλή χρήση. Η μη τήρηση των παρακάτω προειδοποιήσεων ασφαλείας, καθώς και των οδηγιών χρήσης, μπορεί να οδηγήσει σε ηλεκτροπληξία, πυρκαγιά ή/και σοβαρό τραυματισμό.

Κρατήστε όλες τις προειδοποιήσεις και τις συμβουλές ασφαλείας για μελλοντική χρήση.

Σημαντικές προφυλάξεις

1. Η συσκευή μπορεί να χρησιμοποιηθεί από παιδιά ηλικίας άνω των 8 ετών, καθώς και από άτομα με μειωμένες σωματικές, αισθητηριακές ή νοητικές ικανότητες ή έλλειψη εμπειρίας και γνώσης, εάν αυτό γίνεται υπό την επίβλεψη άλλων ατόμων και σύμφωνα με την οδηγίες για τη χρήση της συσκευής με ασφαλή τρόπο και εάν οι άνθρωποι κατανοούν τους κινδύνους από τη χρήση της.

2. Κρατήστε τη συσκευή και το καλώδιο ρεύματος μακριά από παιδιά.

3. Τα παιδιά δεν γνωρίζουν τους κινδύνους που προκύπτουν από τη χρήση ηλεκτρικών συσκευών.

4. Μην αφήνετε ποτέ τη συσκευή χωρίς επίβλεψη όταν είναι ενεργοποιημένη.

5. Το καλώδιο τροφοδοσίας πρέπει να ελέγχεται τακτικά για ζημιές.

6. Εάν το μη αποσπώμενο καλώδιο τροφοδοσίας είναι κατεστραμμένο, πρέπει να αντικατασταθεί από ειδικευμένο άτομο για την αποφυγή κινδύνου.

7. Μη χρησιμοποιείτε τη συσκευή με κατεστραμμένο καλώδιο ή βύσμα. Μη χρησιμοποιείτε τη συσκευή εάν δεν λειτουργεί σωστά ή έχει καταστραφεί με οποιονδήποτε τρόπο. Επικοινωνήστε με τον πλησιέστερο εξουσιοδοτημένο τεχνικό σέρβις για επιθεώρηση, επισκευή ή προσαρμογή.

8. Μην τροποποιείτε το βύσμα με κανέναν τρόπο.

9. Μη χρησιμοποιείτε τη συσκευή σε εξωτερικό χώρο και πάντα να την τοποθετείτε σε ξηρό περιβάλλον.

10. Η συσκευή πρέπει να συνδέεται μόνο σε γειωμένη πρίζα. Πριν από τη χρήση, βεβαιωθείτε ότι η τάση που επισημαίνεται στη συσκευή ταιριάζει με την τοπική τάση.

11. Αποσυνδέστε τη συσκευή από την πρίζα σε περίπτωση βλάβης, πριν την πλήρωση, μετά τη χρήση και πριν τον καθαρισμό.

12. Μην αφήνετε τη συσκευή ή το καλώδιο τροφοδοσίας να αγγίζει καυτές επιφάνειες ή να έρχεται σε επαφή με πηγή θερμότητας.

13. Μην αποσυνδέετε τη συσκευή από την παροχή ρεύματος τραβώντας το καλώδιο. Βγάλε την πρίζα. Μην τυλίγετε το καλώδιο γύρω από τη συσκευή και μην το στρίβετε.

14. Τοποθετήστε τη συσκευή σε μια επίπεδη επιφάνεια.

15. Ελέγξτε το δοχείο του μύλου για ξένα αντικείμενα.

16. Χρησιμοποιήστε το μύλο μόνο για να αλέσετε καβουρδισμένους κόκκους καφέ. Το τρίψιμο άλλων προϊόντων, όπως ξηροί καρποί, μπαχαρικά ή μη καβουρδισμένοι κόκκοι καφέ μπορεί να θαμπώσουν τις λεπίδες και να προκαλέσουν κακή λείανση ή τραυματισμό.

17. Αποφύγετε την επαφή με κινούμενα μέρη.

18. Μην αγγίζετε τα ζεστά μέρη της συσκευής (προσέξτε ότι η εστία και η γυάλινη κανάτα είναι επίσης ζεστά!). Η κανάτα πρέπει να σηκώνεται μόνο από τη λαβή.

19. ΣΗΜΕΙΩΣΗ: Η επιφάνεια θέρμανσης της εστίας είναι ακόμα ζεστή μετά τη χρήση.

20. Προσέξτε να μην καείτε με ζεστό ατμό που βγαίνει από την τρύπα. Μην καλύπτετε την έξοδο ατμού με πετσέτα.

21. Μη χρησιμοποιείτε την καφετιέρα χωρίς νερό. Χρησιμοποιήστε μόνο φρέσκο κρύο νερό για να φτιάξετε καφέ.

22. Μην γεμίζετε τη δεξαμενή νερού πάνω από την ένδειξη Max. Μην χρησιμοποιείτε την καφετιέρα εάν το υγρό ξεχειλίσει.

23. ΠΡΟΕΙΔΟΠΟΙΗΣΗ: Η οπή πλήρωσης δεν πρέπει να είναι ανοιχτή όσο λειτουργεί η συσκευή.

24. Μην τοποθετείτε την κανάτα στο φούρνο (συμπεριλαμβανομένου του φούρνου μικροκυμάτων) για να ζεστάνετε τον καφέ.

25. Να θυμάστε ότι η θερμοκρασία του παρασκευασμένου καφέ είναι υψηλή και θα πρέπει να δουλέψετε με την κανάτα προσεκτικά.

26. Κρατήστε προσεκτικά την κανάτα, γιατί το ποτήρι είναι λεπτό. Μην το χρησιμοποιείτε εάν υπάρχουν ρωγμές στο γυαλί.

27. Μην τοποθετείτε άδεια ή σχεδόν άδεια κανάτα στην εστία όταν η καφετιέρα είναι ενεργοποιημένη ή σε άλλη ζεστή επιφάνεια.

28. Μη χρησιμοποιείτε αξεσουάρ που δεν συνιστώνται από τον κατασκευαστή. Μπορούν να αποτελέσουν απειλή για τον χρήστη και να καταστρέψουν τη συσκευή.

29. Βεβαιωθείτε ότι η θερμοκρασία περιβάλλοντος είναι πάνω από 0 ° C, διαφορετικά η συσκευή δεν θα λειτουργεί σωστά.

30. Αφαιρείτε τακτικά τα άλατα από τη συσκευή για να διασφαλίσετε τη βέλτιστη λειτουργία και να αποφύγετε ζημιές.

31. Βεβαιωθείτε ότι η συσκευή έχει κρυώσει πριν την καθαρίσετε ή την αποθηκεύσετε.

32. Καπνός και οσμές που προκαλούνται από υπολείμματα κατασκευής μπορεί να εμφανιστούν κατά τις πρώτες λίγες χρήσεις της συσκευής. Το πρόβλημα θα εξαφανιστεί μετά από μερικές χρήσεις.

33. Προσέχετε όταν καθαρίζετε τις λεπίδες του μύλου, αδειάζετε το μπολ και καθαρίζετε.

34. Αποσυνδέστε τη συσκευή από την παροχή ρεύματος πριν καθαρίσετε τα εξαρτήματα ή πλησιάσετε τα κινούμενα μέρη.

35. Μη βυθίζετε τη συσκευή σε νερό.

36. Η συσκευή πρέπει να επισκευάζεται μόνο από εξειδικευμένο άτομο χρησιμοποιώντας γνήσια ανταλλακτικά.

37. Συνιστάται η σύνδεση της συσκευής σε παροχή ρεύματος εξοπλισμένη με συσκευή υπολειπόμενου ρεύματος (RCD) με ρεύμα ενεργοποίησης 30 mA ή λιγότερο.

38. ΠΡΟΣΟΧΗ! Αυτή η συσκευή δεν είναι συμβατή με χρήση με εξωτερικούς χρονοδιακόπτες ρεύματος ή χωριστά συστήματα τηλεχειρισμού.

39. Μην εκθέτετε τη συσκευή σε βροχή ή υγρασία.

40. Χρησιμοποιήστε ένα μαλακό υγρό (όχι βρεγμένο) πανί και ένα ήπιο απορρυπαντικό για να καθαρίσετε τη συσκευή. Μη χρησιμοποιείτε διαλύτες, βενζίνη ή άλλες ουσίες που μπορεί να βλάψουν τη συσκευή.

41. Μεταφέρετε τη συσκευή στην αρχική της συσκευασία, η οποία θα την προστατεύει από μηχανικές βλάβες.

42. Μην αφήνετε τη συσκευή χωρίς επίβλεψη.

43. Για να μειώσετε τον κίνδυνο ηλεκτροπληξίας, μην βυθίζετε το περίβλημα, το καλώδιο ρεύματος ή την πρίζα σε νερό ή άλλο υγρό.

44. Μη λειτουργείτε τη συσκευή με βρεγμένα χέρια. Εάν η συσκευή είναι υγρή ή βρεγμένη, αποσυνδέστε την αμέσως.

45. Μη χρησιμοποιείτε τη συσκευή εάν υπάρχουν σημάδια ζημιάς στο καλώδιο ρεύματος ή εάν πέσει στο πάτωμα.

46. Η συσκευή μπορεί να είναι πολύ ζεστή.

47. Μην αφαιρείτε το κάλυμμα ενώ η συσκευή χρησιμοποιείται.

48. Παρά τη χρήση της συσκευής όπως προορίζεται και τη συμμόρφωση με όλες τις οδηγίες ασφαλείας, ορισμένοι υπολειπόμενοι παράγοντες κινδύνου δεν μπορούν να εξαλειφθούν πλήρως.

ΠΡΟΣΟΧΗ! Οι διαθέσιμες επιφάνειες μπορεί να ζεσταθούν κατά τη χρήση.

49. Αποσυνδέετε πάντα την πρίζα μετά τη χρήση ή σε περίπτωση δυσλειτουργίας.

50. Πάντα να αποσυνδέετε τη συσκευή από την πρίζα πριν την καθαρίσετε και τη συντηρήσετε.

51. Όταν βγάζετε το φις από την πρίζα, μην τραβάτε ποτέ το καλώδιο, μόνο το φις.

Προσδιορισμός

Αυτή η συσκευή προορίζεται για οικιακή χρήση και παρόμοιες χρήσεις, όπως:

- κουζίνες σε καταστήματα, γραφεία και άλλους χώρους εργασίας

- νοικοκυριά

- ξενοδοχεία, μοτέλ και παρόμοια ακίνητα

Συνέλευση

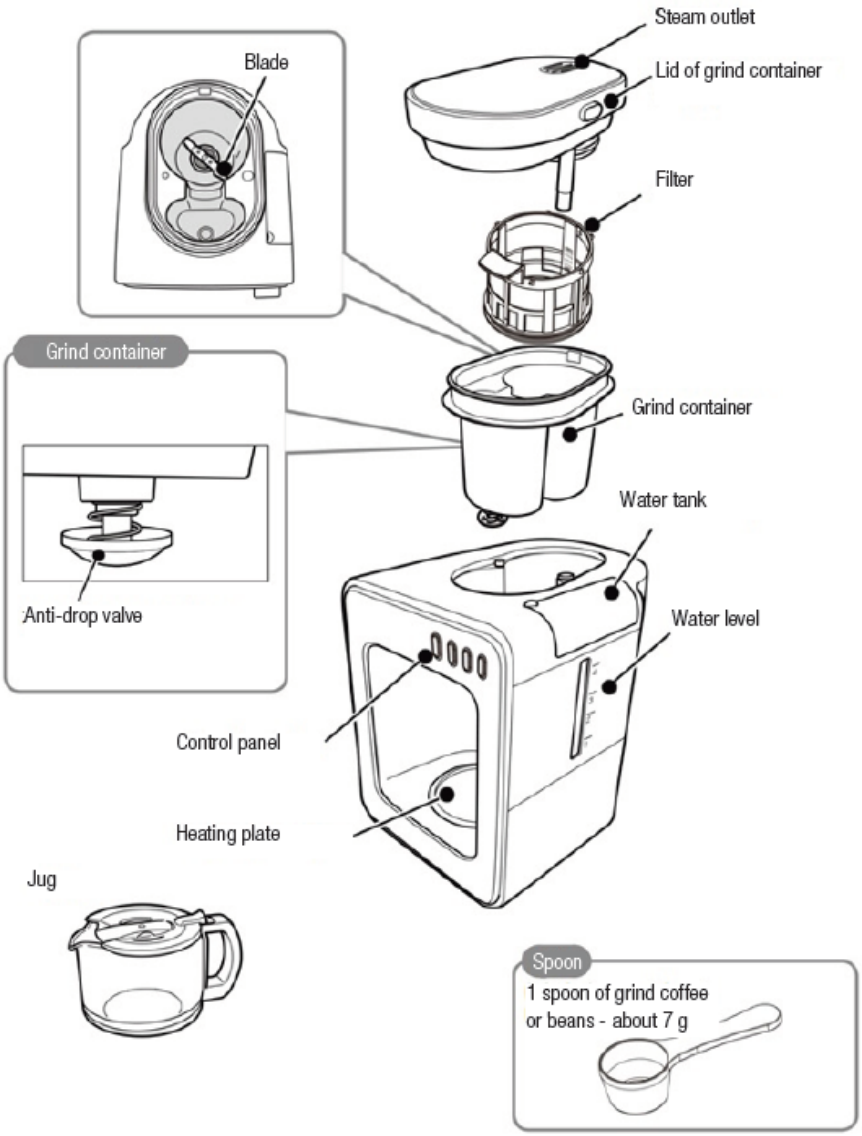

Steam outlet – Έξοδος ατμού

Lid of grind container – Κάλυμμα δοχείου μύλου

Filter – Φίλτρο

Grind container – Δοχείο μύλου

Blade – Λεπίδα

Anti-drop valve – Βαλβίδα κατά της διαρροής

Water tank – Δεξαμενή νερού

Water level – Στάθμη νερού

Control panel – Πίνακας ελέγχου

Heating plate – Πλάκα θέρμανσης

Jug – Κανάτα

Spoon – Κουτάλι - Μία κουταλιά αλεσμένων κόκκων καφέ είναι περίπου 7 γρ.

Πίνακας Ελέγχου

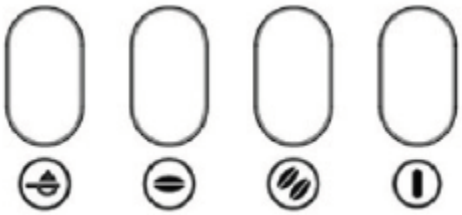

Κουμπιά

Κουμπί ON & OFF με ενσωματωμένο φως: Αφού συνδεθείτε στο δίκτυο, πατήστε το κουμπί μία φορά, το φως θα ανάψει και η συσκευή θα μεταβεί σε κατάσταση αναμονής. Εάν είναι απαραίτητο, για να σταματήσετε τη διαδικασία λειτουργίας, πατήστε ξανά το κουμπί.

Κουμπί "2" για κόκκους καφέ με ενσωματωμένο φως: όταν φτιάχνετε 3 ή 4 φλιτζάνια κόκκους καφέ, επιλέξτε αυτό το κουμπί λειτουργίας.

Κουμπί "1" για κόκκους καφέ με ενσωματωμένο φως: όταν φτιάχνετε 1 ή 2 φλιτζάνια καφέ από κόκκους, επιλέξτε αυτό το κουμπί λειτουργίας.

Κουμπί αλεσμένου καφέ με ενσωματωμένο φως: όταν χρησιμοποιείτε αλεσμένο καφέ αντί για κόκκους καφέ, επιλέξτε αυτό το κουμπί λειτουργίας.

Συνιστώμενη ποσότητα κόκκων καφέ και αλεσμένου καφέ

Κύπελλα	Συνιστώμενη ποσότητα	Επιλογή για κόκκους καφέ	Επιλογή αλεσμένου καφέ
1.5 φλιτζάνια	1,5 επίπεδο κουτάλι (περίπου 11 g)		
2 φλιτζάνια	2 επίπεδα κουτάλια (περίπου 14 g)		
3 φλιτζάνια	3 επίπεδα κουτάλια (περίπου 21 g)		
4 φλιτζάνια	4 επίπεδα κουτάλια (περίπου 28 g)		

Στάθμη νερού στη δεξαμενή

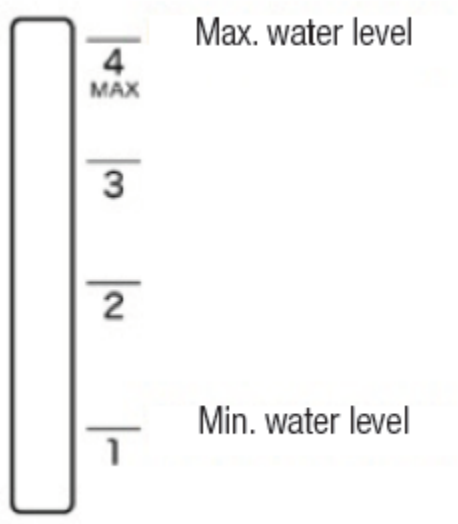

Max. water level – Μέγιστη στάθμη νερού

Min. water level – Ελάχιστη στάθμη νερού

ΠΡΙΝ ΤΗΝ ΠΡΩΤΗ ΧΡΗΣΗ

ΠΡΟΣΟΧΗ! Τοποθετήστε την καφετιέρα σε μια καθαρή, επίπεδη και σταθερή επιφάνεια. Παρέχετε ελεύθερο χώρο πάνω από τη συσκευή. Ο ζεστός ατμός που διαφεύγει μπορεί να οδηγήσει στην καταστροφή υλικών λόγο την υγρασία.

Πριν από την πρώτη χρήση, καθαρίστε καλά τα εξαρτήματα της καφετιέρας σύμφωνα με τις οδηγίες που περιλαμβάνονται στην ενότητα Καθαρισμός και συντήρηση.

Αποσυναρμολόγηση της συσκευής για καθαρισμό

Α. Πατήστε το κουμπί στο πλάι του καλύμματος του μύλου και αφαιρέστε το κάλυμμα του μύλου.

Β. Πιάστε τη λαβή του φίλτρου και ανασηκώστε την.

Γ. Γυρίστε το δοχείο του μύλου αριστερόστροφα (1) μέχρι να ακουστεί ένα κλικ και, στη συνέχεια, ανασηκώστε το δοχείο (2).

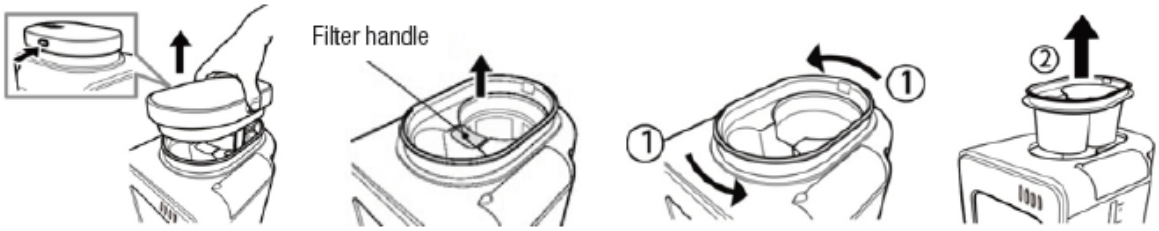

Συναρμολόγηση των στοιχείων της καφετιέρας

Α. Σκουπίστε το δοχείο του μύλου εξωτερικά και τοποθετήστε το στο καπάκι (1) και μετά περιστρέψτε το δεξιόστροφα (2) μέχρι να ακουστεί ένα κλικ.

Β. Τοποθετήστε το φίλτρο στο δοχείο του μύλου. Βεβαιωθείτε ότι το φίλτρο έχει εγκατασταθεί σωστά.

Γ. Κλείστε το καπάκι του μύλου πιέζοντας το μέχρι να ακουστεί ένα κλικ. (Λάβετε υπόψη ότι ο σωλήνας αναρρόφησης νερού πρέπει να τοποθετηθεί σωστά).

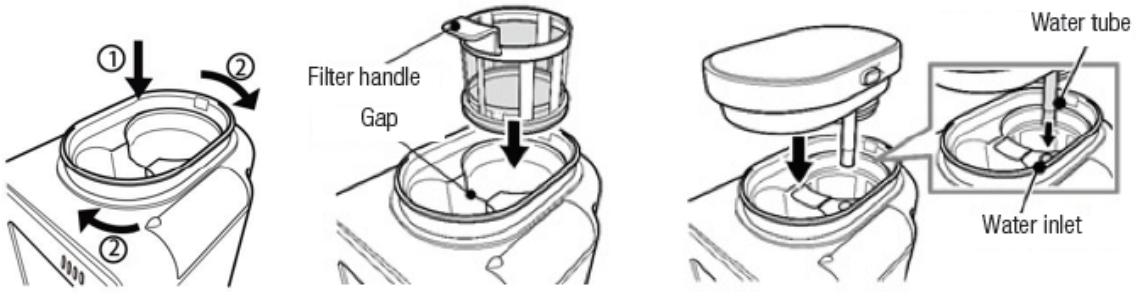

1. Γεμίστε τη δεξαμενή νερού με καθαρό νερό. Τοποθετήστε την κανάτα στην καφετιέρα.

2. Συνδέστε τη συσκευή σε μια πηγή ρεύματος, πατήστε το κουμπί ON & OFF και, στη συνέχεια, πατήστε το κουμπί αλεσμένου καφέ και η μηχανή θα ξεκινήσει. Κατά τη διάρκεια αυτής της περιόδου, η λυχνία ειδοποίησης θα αναβοσβήνει συνεχώς.

3. Όταν σβήσει η λάμπα, ρίξτε το ζεστό νερό από την κανάτα.

4. Επαναλάβετε τη λειτουργία 2-4 φορές για να καθαρίσετε την καφετιέρα.

ΕΡΓΑΣΙΑ

ΠΡΟΣΟΧΗ! Τοποθετήστε την καφετιέρα σε μια καθαρή, επίπεδη και σταθερή επιφάνεια. Παρέχετε ελεύθερο χώρο πάνω από τη συσκευή. Ο ζεστός ατμός που διαφεύγει μπορεί να οδηγήσει στην καταστροφή υλικών λόγο την υγρασία.

1. Αφού ανοίξετε το καπάκι του μύλου, τοποθετήστε την κατάλληλη ποσότητα κόκκων ή αλεσμένου καφέ στο φίλτρο.

ΣΗΜΕΙΩΣΗ: Βεβαιωθείτε ότι οι κόκκοι καφέ δεν εισέρχονται στο σύστημα νερού. Αυτό μπορεί να προκαλέσει ζημιά.

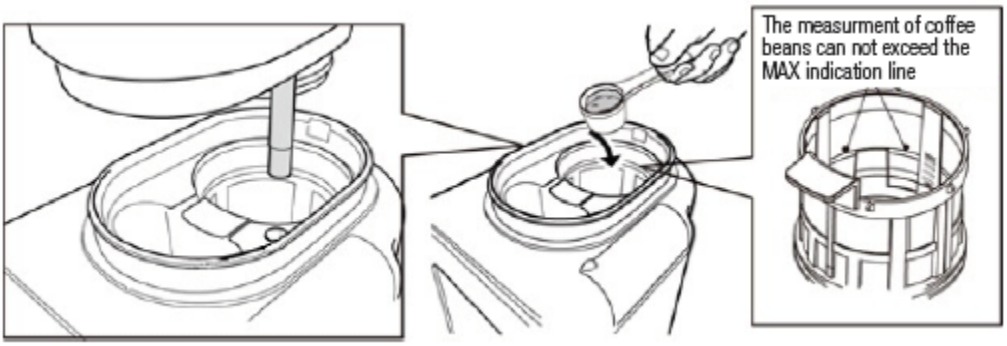

ΣΗΜΕΙΩΣΗ: Μην υπερβαίνετε τον δείκτη MAX για την ποσότητα των κόκκων καφέ.

2. Κλείστε το κάλυμμα του μύλου όπως περιγράφεται στην ενότητα Συναρμολόγηση.

3. Ρίξτε τη σωστή ποσότητα φρέσκου κρύου νερού στη δεξαμενή νερού.

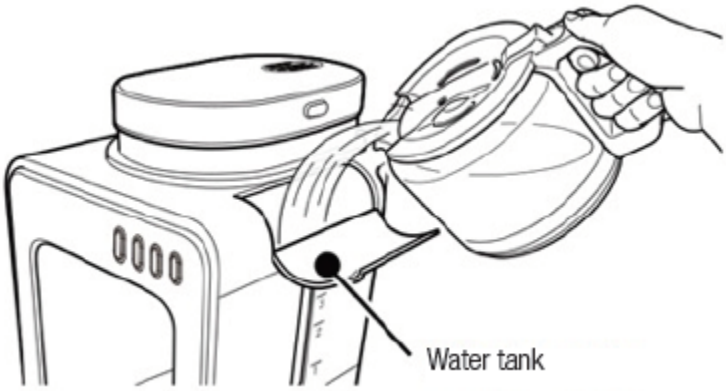

4. Κλείστε το καπάκι του δοχείου νερού. Τοποθετήστε την κανάτα στη θερμαντική πλάκα.

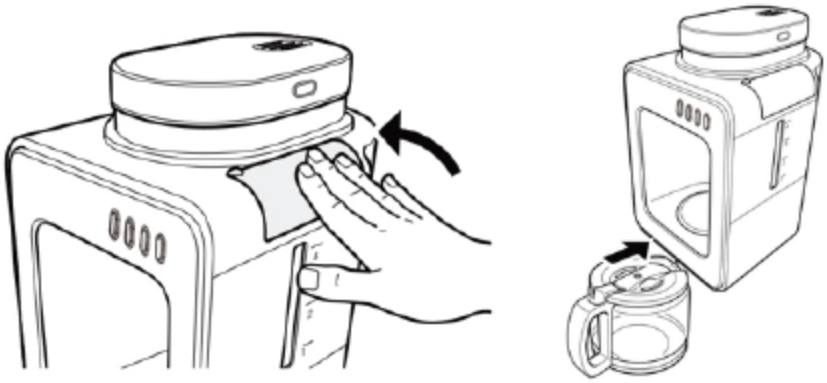

5. Μετά τη σύνδεση στην πρίζα, πατήστε το κουμπί ON & OFF και η λυχνία θα ανάψει – σημαίνει ότι η συσκευή έχει μπει σε κατάσταση αναμονής.

6. Πατήστε το κουμπί κόκκων καφέ ή αλεσμένου καφέ για να ενεργοποιήσετε την καφετιέρα. Μέσα σε 5 λεπτά (όπως περιγράφεται στην ενότητα Πίνακας Ελέγχου), η ένδειξη θα αναβοσβήνει συνεχώς, – σημαίνει ότι η καφετιέρα αλέθει ή φτιάχνει καφέ. Η λυχνία θα αναβοσβήνει μέχρι να αδειάσει το δοχείο νερού και στη συνέχεια η συσκευή θα μπει αυτόματα στη λειτουργία συντήρησης θερμότητας. Η συσκευή θα σβήσει αυτόματα μετά από 30 λεπτά. Όλοι οι δείκτες θα σβήσουν.

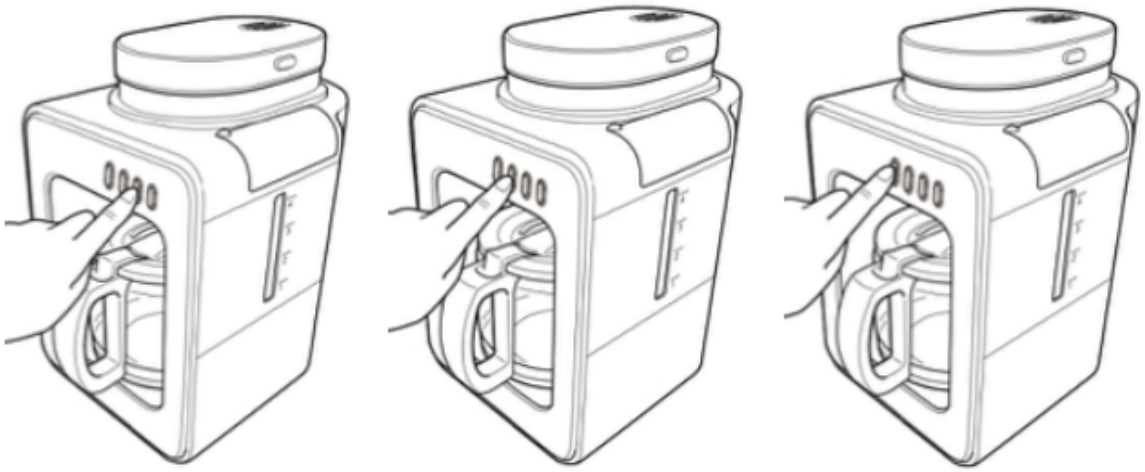

2 coffee beans mode 1 coffee bean mode Ground coffee mode

2 coffee beans mode – λειτουργία 2 για κόκκους καφέ

1 coffee bean mode – λειτουργία 1 για κόκκους καφέ

Ground coffee mode – λειτουργία αλεσμένου καφέ

ΜΕΤΑ ΤΗ ΧΡΗΣΗ

1. Αποσυνδέστε την από την πηγή ρεύματος.

2. Περιμένετε να κρυώσει η καφετιέρα.

3. Αποσυναρμολογήστε τα στοιχεία της καφετιέρας όπως περιγράφεται στην ενότητα Πριν από την πρώτη χρήση.

4. Καθαρίστε τα αντικείμενα όπως περιγράφεται στην ενότητα Καθαρισμός και συντήρηση.

ΚΑΘΑΡΙΣΜΟΣ ΚΑΙ ΣΥΝΤΗΡΗΣΗ

Αποσυνδέστε τη συσκευή από την παροχή ρεύματος πριν την καθαρίσετε. Περιμένετε μέχρι να κρυώσει η μηχανή του καφέ.

Αποσυναρμολογήστε τα στοιχεία της καφετιέρας και καθαρίστε τα.

Για να πλύνετε τα στοιχεία της καφετιέρας, χρησιμοποιήστε νερό με ήπιο απορρυπαντικό. Μετά τον καθαρισμό, στεγνώστε.

Για να καθαρίσετε το καπάκι, χρησιμοποιήστε ένα υγρό (όχι βρεγμένο) πανί με ήπιο απορρυπαντικό. Σε καμία περίπτωση μην βυθίζετε το καπάκι σε νερό ή οποιοδήποτε άλλο υγρό.

Απαγορεύεται η χρήση οξέων, διαλυτών, βενζίνης και άλλων καθαριστικών, συμπεριλαμβανομένων των λειαντικών καθαριστικών, που μπορεί να βλάψουν τη συσκευή.

ΣΗΜΕΙΩΣΗ: Μη βυθίζετε τη βάση σε νερό ή άλλο υγρό.

Wash the grinder container

Wash the filter

Wash the grinder

Πλύνετε το δοχείο του μύλου. Πλύνετε το φίλτρο. Πλύνετε το μύλο.

Wash the jug

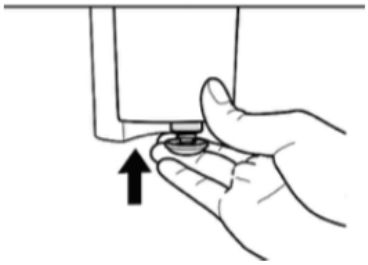

Wash the anti-drip valve

Πλύνετε την κανάτα. Καθαρίστε τη βαλβίδα αποστράγγισης.

Κατά τον καθαρισμό, πλύνετε καλά τη βαλβίδα αποστράγγισης. Βεβαιωθείτε ότι δεν υπάρχουν σωματίδια του

αλεσμένος καφές στη βαλβίδα.

ΑΦΑΙΡΕΣΗ ΑΛΑΤΩΝ

Η συσκευή πρέπει να καθαρίζεται τακτικά από άλατα, διαφορετικά η γεύση του καφέ θα αλλοιωθεί και τα άλατα που εναποτίθενται στο εσωτερικό της μηχανής μπορεί να οδηγήσουν σε μόνιμη βλάβη.

Εάν ακούτε αυξανόμενο θόρυβο κατά την παρασκευή καφέ, ο χρόνος παρασκευής είναι μεγαλύτερος ή η συσκευή απενεργοποιείται πριν αδειάσει το δοχείο νερού, τότε απαιτείται αφαλάτωση.

Η συχνότητα της αφαλάτωσης εξαρτάται από το pH του νερού που χρησιμοποιείται και από το πόσο συχνά παρασκευάζεται ο καφές.

Η αφαίρεση του λογισμού πρέπει συνήθως να γίνεται στα ακόλουθα διαστήματα:

- Με μαλακό νερό, τουλάχιστον μία φορά κάθε 3 μήνες.

- Με σκληρό νερό, τουλάχιστον μία φορά το μήνα.

Εάν έχετε αμφιβολίες για τη σκληρότητα του νερού, επικοινωνήστε με τον τοπικό προμηθευτή νερού.

Συνιστάται η χρήση υγρού παράγοντα αφαλάτωσης κατάλληλο για μηχανές καφέ και να διαβάσετε προσεκτικά τις οδηγίες στη συσκευασία και στο φύλλο οδηγιών πριν από τη χρήση.

1. Ανακατέψτε την κατάλληλη ποσότητα αφαλάτωσης με κρύο νερό σε ένα δοχείο.

ΠΡΟΣΟΧΗ! Εάν χρησιμοποιείτε στερεό παράγοντα αφαλάτωσης, βεβαιωθείτε ότι έχει διαλυθεί καλά πριν από τη χρήση.

2. Γεμίστε τη δεξαμενή νερού με το παρασκευασμένο διάλυμα στο μέγιστο επίπεδο.

3. Αφαιρέστε το φίλτρο, κλείστε το κάλυμμα του μύλου και ενεργοποιήστε τη συσκευή σύμφωνα με τις οδηγίες στην ενότητα Πριν από την πρώτη χρήση (μην προσθέτετε κόκκους ή αλεσμένο καφέ).

4. Πατήστε το κουμπί ON & OFF, μετά πατήστε το κουμπί αλεσμένου καφέ και η μηχανή θα ξεκινήσει

εργασία. Κατά τη διάρκεια αυτής της περιόδου, η ένδειξη ειδοποίησης θα αναβοσβήνει συνεχώς.

5. Επαναλάβετε τη διαδικασία μέχρι να εξαντληθεί το αφαλάτωση.

6. Μετά τη διαδικασία αφαλάτωσης, ρίξτε καθαρό νερό στο δοχείο και επαναλάβετε τη διαδικασία 4 ή 5 φορές για να ξεπλύνετε την καφετιέρα.

ΠΡΟΣΟΧΗ! Μην γεμίζετε ποτέ το δοχείο νερού με χρησιμοποιημένο διάλυμα αφαλάτωσης γιατί δεν είναι πλέον ενεργό.

ΣΗΜΕΙΩΣΗ: Μην παρεμβαίνετε στη διαδικασία αφαλάτωσης. Οι ζημιές που προκαλούνται από τα άλατα που έχουν αποτεθεί στο εσωτερικό της συσκευής δεν καλύπτονται από την εγγύηση, καθώς και εάν η αφαίρεση αλάτων δεν έχει πραγματοποιηθεί σωστά.

ΔΥΣΛΕΙΤΟΥΡΓΙΕΣ

Εάν η καφετιέρα δεν λειτουργεί, ελέγξτε ότι είναι συνδεδεμένη σε πηγή ρεύματος και ότι υπάρχει ρεύμα στην πρίζα.

Μην επιχειρήσετε να αποσυναρμολογήσετε τη συσκευή μόνοι σας. Σε περίπτωση βλάβης, η συσκευή πρέπει να αποσυνδεθεί από την παροχή ρεύματος και να αποσταλεί σε κέντρο σέρβις.

ΕΠΙΛΥΣΗ ΠΡΟΒΛΗΜΑΤΩΝ

Εάν παρουσιαστεί κάποιο πρόβλημα, η λύση του μπορεί να βρεθεί στον παρακάτω πίνακα. Εάν δεν μπορεί να βρεθεί λύση, επικοινωνήστε με έναν εξουσιοδοτημένο τεχνικό σέρβις.

Η συσκευή δεν λειτουργεί

Βεβαιωθείτε ότι η τάση δικτύου αντιστοιχεί στην τάση που υποδεικνύεται στη συσκευή.

Βεβαιωθείτε ότι η συσκευή είναι ενεργοποιημένη.

Διαρροή νερού από τη συσκευή

Ελέγξτε εαν το δοχείο νερού είναι γεμάτο πάνω από το επίπεδο MAX.

Η συσκευή είναι θορυβώδης κατά τη λειτουργία

Βεβαιωθείτε ότι το δοχείο νερού δεν είναι γεμάτο με ζεστό νερό.

Βεβαιωθείτε ότι η συσκευή είναι τοποθετημένη σε μια σταθερή, επίπεδη επιφάνεια.

Η συσκευή πρέπει να αφαιρείται αλάτων (βλ. « Αφαίρεση αλάτων»).

Ο αλεσμένος καφές πέφτει στην κανάτα.

Βεβαιωθείτε ότι ο μύλος και η καφετιέρα δεν είναι υπερβολικά γεμάτη λόγω του υπερβολικού αλεσμένου καφέ στο δοχείο. Η κανάτα πρέπει να τοποθετηθεί σωστά.

Ελέγξτε εάν το φίλτρο είναι διάτρητο ή δεν έχει τοποθετηθεί σωστά.

Η παρασκευή καφέ διαρκεί περισσότερο από το συνηθισμένο.

Η συσκευή πρέπει να αφαιρείται αλάτων (βλ. «Αφαίρεση αλάτων»).

Το μηχάνημα απενεργοποιείται πριν αδειάσει το δοχείο νερού.

Η συσκευή πρέπει να αφαιρείται αλάτων (βλ. «Αφαίρεση αλάτων»).

Ο καφές είναι πολύ αδύναμος

Βεβαιωθείτε ότι υπάρχουν αρκετοί κόκκοι ή αλεσμένος καφές. Για κάθε φλιτζάνι καφέ πρέπει να χρησιμοποιείται ένα γεμάτο κουταλάκι

Βεβαιωθείτε ότι ο καφές που χρησιμοποιείται είναι αρκετά δυνατός.

Ο καφές είναι πολύ δυνατός

Βεβαιωθείτε ότι έχει τοποθετηθεί η σωστή ποσότητα κόκκων ή αλεσμένου καφέ. Για κάθε φλιτζάνι καφέ πρέπει να χρησιμοποιείται ένα γεμάτο κουταλάκι.

Ελέγξτε εάν χρησιμοποιούνται πολύ δυνατοί κόκκοι ή αλεσμένος καφές.

Ο καφές έχει κακή γεύση

Ελέγξτε ότι ο βραστήρας καφέ δεν έχει παραμείνει στην πλάκα θέρμανσης για πολύ καιρό, ειδικά αν υπάρχει μικρή ποσότητα καφέ στο βραστήρα.

Ο καφές δεν είναι αρκετά ζεστός

Φροντίστε να μην κάνετε πολύ λίγο καφέ. Ο καφές θα ζεσταθεί περισσότερο αν είναι περισσότερος σε ποσότητα.

Βεβαιωθείτε ότι ο βραστήρας έχει τοποθετηθεί σωστά στην εστία.

Είναι δύσκολο να βάλετε την κανάτα στη συσκευή, είναι δύσκολο να την αφαιρέσετε από τη συσκευή.

Βεβαιωθείτε ότι το καπάκι της κανάτας και το φίλτρο έχουν τοποθετηθεί σωστά.

Γείρετε ελαφρά την κανάτα. Προσέξτε να μην χυθεί ζεστός καφές ή καείτε.

Υπάρχει λιγότερος καφές στην κανάτα από το αναμενόμενο

Βεβαιωθείτε ότι ο βραστήρας έχει τοποθετηθεί σωστά στην εστία.

Η συσκευή πρέπει να αφαιρείται αλάτων (βλ. «Αφαίρεση αλάτων»).

ΑΠΟΘΗΚΕΥΣΗ ΚΑΙ ΜΕΤΑΦΟΡΑ

Προστατέψτε τη συσκευή από μηχανικές βλάβες, σκόνη και υγρασία. Μεταφορά στην αρχική συσκευασία, η οποία παρέχει προστασία από μηχανικές βλάβες και μόλυνση.

Ο κατασκευαστής διατηρεί το δικαίωμα να κάνει τεχνικές αλλαγές!

Η απόρριψη της συσκευασίας πρέπει να γίνεται σύμφωνα με τους τοπικούς κανονισμούς απορριμμάτων.

ΑΠΟΡΡΙΨΗ ΠΕΡΙΒΑΛΛΟΝΤΙΚΗΣ ΦΡΟΝΤΙΔΑΣ

Η συσκευή φέρει σήμανση cross-bin σύμφωνα με την Οδηγία WEEE 2012/19 / EU. Αυτή η σήμανση ενημερώνει ότι μετά την περίοδο λειτουργίας της, αυτή η συσκευή δεν μπορεί να απορριφθεί μαζί με άλλα οικιακά απορρίμματα.

Ο χρήστης υποχρεούται να παραδώσει τη συσκευή σε οργανισμό που ειδικεύεται στη συλλογή μεταχειρισμένου ηλεκτρικού και ηλεκτρονικού εξοπλισμού. Οι οργανισμοί συλλογής, συμπεριλαμβανομένων των τοπικών σημείων συλλογής, των καταστημάτων και των δημοτικών χώρων, θα δημιουργήσουν ένα κατάλληλο σύστημα για την απόρριψη αυτού του εξοπλισμού.

Ο σωστός χειρισμός του χρησιμοποιημένου ηλεκτρικού εξοπλισμού βοηθά στην αποφυγή επιβλαβών επιπτώσεων στην ανθρώπινη υγεία και στο περιβάλλον που προκύπτουν από την παρουσία επικίνδυνων ουσιών ή την ακατάλληλη αποθήκευση και χειρισμό τέτοιου εξοπλισμού.

Η συσκευή περιέχει περιορισμένη ποσότητα ορισμένων ουσιών που ενδέχεται να έχουν αρνητικές επιπτώσεις στο περιβάλλον κατά τη διάρκεια και μετά τη χρήση αυτού του προϊόντος.

ΔΗΛΩΣΗ ΣΥΜΜΟΡΦΩΣΗΣ

Η συσκευή έχει σχεδιαστεί, κατασκευαστεί και διατεθεί στην αγορά σύμφωνα με την Οδηγία Νέας Προσέγγισης, επομένως το προϊόν φέρει σήμανση CE και έχει εκδοθεί με δήλωση συμμόρφωσης, η οποία είναι διαθέσιμη στις ρυθμιστικές αρχές της αγοράς.

ΤΕΧΝΙΚΕΣ ΠΑΡΑΜΕΤΡΟΙ

Τάση: 220-240 V ˜

Συχνότητα: 50-60 Hz

Ονομαστική ισχύς 600 W